

สภาพทั่วไปและข้อมูลพื้นฐานสำคัญขององค์การบริหารส่วนตำบลหุบคา

1. ประวัติองค์การบริหารส่วนตำบลหุบคา

องค์การบริหารส่วนตำบลหุบคา ได้ยกฐานะจากสภาตำบลหุบคาจัดตั้งเป็นองค์การบริหารส่วนตำบลหุบคา เมื่อวันที่ 19 มกราคม 2539 ตามพระราชกฤษฎีกาที่ประกาศในราชกิจจานุเบกษา ฉบับที่พิเศษเล่มที่ 103 ตอนที่ 194 วันที่ 7 พฤศจิกายน 2539 มีพื้นที่ประมาณ 81 ตารางกิโลเมตร หรือ 50,625 ไร่ แบ่งเขตการปกครองในตำบลหุบคา 10 หมู่บ้าน

2. สภาพทั่วไป

2.1. ลักษณะที่ตั้ง

องค์การบริหารส่วนตำบลหุบคาเป็นตำบลหนึ่งในสิบตำบลของอำเภอแก้งคร้อ จังหวัดชัยภูมิ ห่างจากที่ว่าการอำเภอแก้งคร้อ ประมาณ 10 กิโลเมตร ตามทางหลวง รพช. ชย 11015 (สระเต้ – หนองผักหลอด) โดยแยกจากทางหลวงแผ่นดิน หมายเลข 201 (ชัยภูมิ – ชุมแพ) ที่ทำการองค์การบริหารส่วนตำบลหุบคา ตั้งอยู่หมู่ที่ 10 บ้านห้วยหวาย ตำบลหุบคา อำเภอแก้งคร้อ จังหวัดชัยภูมิ และมีอาณาเขตติดต่อกับตำบลต่าง ๆ ดังนี้

* อาณาเขตขององค์การบริหารส่วนตำบลหุบคา

<u>ทิศเหนือ</u>	ติดต่อกับตำบลหนองสังข์	อำเภอแก้งคร้อและตำบลธาตุทอง	อำเภอภูเขียว
<u>ทิศใต้</u>	ติดต่อกับตำบลหนองไผ่	อำเภอแก้งคร้อ	จังหวัดชัยภูมิ
<u>ทิศตะวันออก</u>	ติดต่อกับตำบลบ้านแก้ง	อำเภอแก้งคร้อ	จังหวัดชัยภูมิ
<u>ทิศตะวันตก</u>	ติดต่อกับตำบลหุบคา/หนองขาม	อำเภอแก้งคร้อ	จังหวัดชัยภูมิ

* เขตการปกครองขององค์การบริหารส่วนตำบลหุบคา

องค์การบริหารส่วนตำบลหุบคา มีฐานะเป็นนิติบุคคล แบ่งเขตการปกครองเป็น 10 หมู่บ้าน ดังนี้

1. บ้านหุบคา	หมู่ที่ 1
2. บ้านโคกไพรวัน	หมู่ที่ 2
3. บ้านเลิงท่อม	หมู่ที่ 3
4. บ้านโนนศิลา	หมู่ที่ 4
5. บ้านภูดิน	หมู่ที่ 5
6. บ้านเหล่าเกษตร	หมู่ที่ 6
7. บ้านโสกห้วย	หมู่ที่ 7
8. บ้านโนนดินหอม	หมู่ที่ 8
9. บ้านเหล่ากาตยา	หมู่ที่ 9
10. บ้านห้วยหวาย	หมู่ที่ 10

2.2 เนื้อที่ตำบลหุบคา

ตำบลหลุบคา มีเนื้อที่ทั้งหมดประมาณ 81 ตารางกิโลเมตร หรือ 50,625 ไร่

จำนวนพื้นที่ของแต่ละหมู่บ้านของตำบลหลุบคา มีพื้นที่ทั้งหมดดังนี้

หมู่ที่	ชื่อหมู่บ้าน	ขนาดพื้นที่ (ตร.กม.)	จ ำ น ว น ครัวเรือน	จำนวนประชากร	
				ชาย	หญิง
1	บ้านหลุบคา	8.851	190	360	356
2	บ้านโคกไพรวัน	7.240	191	328	311
3	บ้านเลิงพุ่ม	7.152	171	323	322
4	บ้านโนนศิลา	2.083	83	142	131
5	บ้านภูดิน	8.104	240	457	447
6	บ้านเหล่าเกษตร	8.022	138	231	225
7	บ้านโสกหว้า	8.552	177	332	313
8	บ้านโนนดินหอม	14.972	221	407	420
9	บ้านเหล่ากาดย่า	10.932	127	236	252
10	บ้านห้วยหวาย	5.089	242	438	442
รวม		81.195	1,780	3,254	3,219

2.3 ลักษณะภูมิประเทศ

สภาพพื้นที่ทั่วไปของตำบลหลุบคา เป็นพื้นที่ราบสูงของด้านตะวันออกเฉียงเหนือลาดต่ำลงมาทางทิศตะวันตกเฉียงใต้ของตำบลหลุบคา ทำให้พื้นที่ด้านตะวันออกเป็นที่ดอนสลับกันกับที่ลุ่ม ส่วนด้านทิศตะวันตกส่วนใหญ่เป็นที่ลุ่มสลับกับที่ดอน โดยแบ่งพื้นที่ออกเป็น 2 ลักษณะ

- 1.พื้นที่ที่อยู่ตามลำห้วยคณฑา ลำห้วยหวาย เหมาะแก่การทำนาโดยอยู่ทางด้านทิศตะวันตกของตำบลหลุบคา
- 2.พื้นที่ดอนจะอยู่ตอนเหนือทิศตะวันออกของตำบล พื้นที่บริเวณนี้เหมาะสำหรับการทำนาและทำไร่อ้อย

■ พื้นที่สาธารณะประโยชน์ 2,932 ไร่

2.4 ลักษณะภูมิอากาศ ลักษณะภูมิอากาศเป็นแบบมรสุม มี 3 ฤดู คือ

ฤดูร้อน เริ่มต้นตั้งแต่กลางเดือนมีนาคม – พฤษภาคม อุณหภูมิประมาณ 38-40 องศาเซลเซียส

ฤดูฝน เริ่มต้นตั้งแต่เดือนมิถุนายน – กันยายน

ฤดูหนาว เริ่มตั้งแต่ต้นเดือนตุลาคม – กุมภาพันธ์ อุณหภูมิประมาณ 15 องศาเซลเซียส

2.5 เขตการปกครอง

องค์การบริหารส่วนตำบลหลุบคา แบ่งเขตการปกครองส่วนตำบลเป็น 10 หมู่บ้าน ซึ่งจำนวนหมู่บ้านในตำบลหลุบคาในเขตพื้นที่ขององค์การบริหารส่วนตำบลหลุบคา มีหมู่บ้านดังนี้

หมู่ที่ 1 บ้านหลุบคา

หมู่ที่ 2 บ้านโคกไพรวัน

หมู่ที่ 3 บ้านเลิงพุ่ม

หมู่ที่ 4 บ้านโนนศิลา

หมู่ที่ 5 บ้านภูดิน

หมู่ที่ 6 บ้านเหล่าเกษตร

หมู่ที่ 7 บ้านโสกหว้า

หมู่ที่ 8 บ้านโนนดินหอม

หมู่ที่ 9 บ้านเหล่ากาดย่า

หมู่ที่ 10 บ้านห้วยหวาย

2.6 ประชากร ตำบลหลุบคา มีประชากรทั้งสิ้น

จำนวนประชากรของตำบลหลุบคา

ที่	หมู่บ้าน	หมู่ที่	จำนวนประชากร		รวม(คน)	จำนวนครัวเรือน
			ชาย(คน)	หญิง(คน)		
1	บ้านหลุบคา	1	362	358	720	218
2	บ้านโคกไพรวัน	2	326	309	635	199
3	บ้านเลิงท่อม	3	323	324	647	176
4	บ้านโนนศิลา	4	144	133	277	85
5	บ้านภูดิน	5	453	441	894	243
6	บ้านเหล่าเกษตร	6	228	231	459	138
7	บ้านโสกห้วย	7	318	311	629	177
8	บ้านโนนดินหอม	8	402	414	816	231
9	บ้านเหล่ากาดย่า	9	234	245	479	130
10	บ้านห้วยหวาย	10	436	437	873	244
รวม			3,226	3,203	6,429	1,841

จำนวนประชากรกลุ่มอายุของตำบลหลุบคา

หมู่ที่	กลุ่มอายุ							
	1-2 ปี	3-5 ปี	6-11 ปี	12-14 ปี	15-17 ปี	18-49 ปี	50-60 ปี	60ปีขึ้นไป
1	6	5	30	14	14	213	61	54
2	8	14	46	31	28	224	53	29
3	6	21	39	38	19	183	37	36
4	2	9	18	17	10	112	21	13
5	14	25	71	39	37	338	95	59
6	3	8	42	19	23	179	53	28
7	10	25	55	25	30	218	60	42
8	14	20	76	52	32	333	81	38
9	3	10	31	21	24	164	31	27
10	12	31	67	32	32	362	95	67

3.ด้านการเมืองการปกครอง

ตามบทบัญญัติแห่งรัฐธรรมนูญแห่งราชอาณาจักรไทย ปี 2550 ได้กำหนดให้มีการเลือกตั้งแบบบัญชีรายชื่อและแบบแบ่งเขต จึงทำให้พื้นที่ในตำบลหลุบคา อยู่ในเขตการเลือกตั้งที่ 7 ของจังหวัดชัยภูมิ

การเลือกตั้งสมาชิกสภาผู้แทนราษฎร เมื่อวันที่ 6 กุมภาพันธ์ 2555 ในเขตการเลือกตั้งที่ 7 ตำบลหลุบคา มีการรณรงค์ให้ประชาชนออกไปใช้สิทธิอย่างเต็มที่ ซึ่งคิดเป็นเปอร์เซ็นต์ของการออกไปใช้สิทธิเลือกตั้งไม่ต่ำกว่าร้อยละ 70%

☐ เขตการปกครอง อบต.

หมู่ที่ 1 บ้านหลุบคา	นายสมาน ชำนาญ	เป็นผู้ใหญ่บ้าน
หมู่ที่ 2 บ้านโคกไพรวัน	นายสมเกียรติ สาดิ	เป็นผู้ใหญ่บ้าน
หมู่ที่ 3 บ้านเลิงท่อม	นายพงษ์ศักดิ์ เกิดมงคล	เป็นกำนันตำบล
หมู่ที่ 4 บ้านโนนศิลา	นายสุวิทย์ จันทร์สา	เป็นผู้ใหญ่บ้าน
หมู่ที่ 5 บ้านภูดิน	นายนนทชัย พงสะพัง	เป็นผู้ใหญ่บ้าน
หมู่ที่ 6 บ้านเหล่าเกษตร	นายจิ้ม ศรีนะโรง	เป็นผู้ใหญ่บ้าน
หมู่ที่ 7 บ้านโสกหว่า	นายประมวล สูงภูเขียว	เป็นผู้ใหญ่บ้าน
หมู่ที่ 8 บ้านโนนดินหอม	นายสุรศักดิ์ มีสำราญ	เป็นผู้ใหญ่บ้าน
หมู่ที่ 9 บ้านเหล่ากาตยา	นายสมพร เฟิงปัญจา	เป็นผู้ใหญ่บ้าน
หมู่ที่ 10 บ้านห้วยหวาย	นายสมบัติ บุญทัน	เป็นผู้ใหญ่บ้าน

4.ด้านโครงสร้างพื้นฐาน

4.1 ด้านการคมนาคม

- ระบบคมนาคมขนส่งที่สำคัญขององค์การบริหารส่วนตำบลหลุบคา คือ การคมนาคมทางบก มีถนนลาดยาง รพช. ชย 11015 (สระเต้ - หนองผักหลอด) โดยแยกจากทางหลวงแผ่นดินหมายเลข 201 (ชัยภูมิ - ชุมแพ) ที่บ้านหนองแก หมู่ที่ 4 ตำบลหนองไผ่ ผ่านหมู่บ้านหมู่ที่ 1, 10 2, 7 และหมู่ที่ 8 จนมาถึงบ้านหนองศาลา หมู่ที่ 8 ตำบลหนองสังข์ และถนนลาดยางสายภูดิน - เหล่ากาตยา ซึ่งแยกจากทางหลวงแผ่นดินหมายเลข 201 ที่บ้านภูดิน หมู่ที่ 5 ผ่านหมู่ที่ 6 และหมู่ที่ 9 ของตำบลหลุบคา

@ ส่วนถนนในเขตองค์การบริหารส่วนตำบลหลุบคา จะเป็นถนนคอนกรีต ถนนลูกรัง และถนนดินลูกรัง โดยเส้นทางจะใช้ในการสัญจรและเส้นทางลำเลียงผลผลิตทางการเกษตร

4.2 ด้านโทรคมนาคม

- การสื่อสารในตำบลหลุบคา จะใช้การสื่อสารทางโทรศัพท์และทางไปรษณีย์โทรเลข สำหรับการใช้โทรศัพท์จะเป็นการใช้โทรศัพท์ส่วนบุคคลเป็นส่วนใหญ่ และแต่ละหมู่บ้านจะมีหอกระจายข่าวเพื่อประชาสัมพันธ์

4.3 การไฟฟ้า

- ในเขตองค์การบริหารส่วนตำบลหุบคา มีผู้ใช้ไฟฟ้าประมาณร้อยละ 97 ของครัวเรือนที่มีไฟฟ้าใช้ทั้งหมด 1,655 ครัวเรือน ซึ่งการไฟฟ้าส่วนภูมิภาคสาขาแก้งคร้อ กำลังดำเนินการขยายเขตการให้บริการให้ทั่วทุกพื้นที่ในเขตองค์การบริหารส่วนตำบลหุบคา

4.4 การประปา

- ทุกหมู่บ้านในเขตองค์การบริหารส่วนตำบลหุบคา มีระบบน้ำประปาหมู่บ้านใช้ครบทุกครัวเรือน

4.5 การสื่อสาร

- ตำบลหุบคา แม้จะอยู่ห่างจากอำเภอ จังหวัด และอยู่ในพื้นที่สูง แต่ระบบการสื่อสารไม่ว่าจะเป็นไปรษณีย์โทรเลข โทรศัพท์สาธารณะ โทรศัพท์เคลื่อนที่ ก็ได้รับความสะดวกในการติดต่อสื่อสารเป็นอย่างดี อีกทั้งแต่ละหมู่บ้านจะมีหอกระจายข่าวเพื่อประชาสัมพันธ์ข่าวสารต่างๆ

4.6 การเกษตรกรรม

พื้นที่ทำการเกษตรทั้งหมดในตำบลหุบคา

-พื้นที่ทั้งหมด 27,733 ไร่

-พื้นที่ถือครองทางการเกษตร 24,801 ไร่

แบ่งเป็นพื้นที่ทั้งหมด

พื้นที่ทำนา 8,385 ไร่

พื้นที่ทำไร่ 12,758 ไร่

-ประชาชนในเขตองค์การบริหารส่วนตำบลหุบคา ส่วนใหญ่ประกอบอาชีพทำไร่ ทำสวน ผลผลิตที่สำคัญคือ ข้าว อ้อย ไม้ผลตามฤดูกาล อาทิ มะม่วง,มะขามหวาน

ด้านพืช

ข้าวนาปี ปี 2549/2550

-ข้าวขาวดอกมะลิ 105 พื้นที่ 5,095 ไร่ ผลผลิตรวม 2,292.75 ตัน ข้าวเปลือกผลผลิตเฉลี่ย 450 กก./ไร่

-ข้าวเหนียว พื้นที่ 5,200 ไร่ ผลผลิตรวม 2,496 ตัน ข้าวเปลือกผลผลิตเฉลี่ย 480 กก./ไร่

อ้อยโรงงาน ปี 2549/2550

-อ้อยโรงงาน พันธุ์ K84-200, K9077, K88-92 พื้นที่ 12,758 ไร่ ผลผลิตรวม 115,610 ตัน ผลผลิตเฉลี่ย 10 ตัน/ไร่

■ ตารางพื้นที่ทำการเกษตรของตำบลหลุบคา

หมู่ที่	หมู่บ้าน	จำนวน เกษตรกร	พื้นที่ทำการเกษตร (ไร่)			รวมพื้นที่ทำการเกษตร (ไร่)
			ทำนา	ทำไร่	ทำสวน	
1	หลุบคา	108	215	1,450	12	1,677
2	โคกไพรวัน	85	435	1,193	4	1,632
3	เลิงท่อม	83	646	1,121	2	1,769
4	โนนศิลา	46	140	648	37	825
5	ภูดิน	101	938	2,267	158	3,363
6	เหล่าเกษตร	85	640	1,163	137	1,940
7	โสภหว่า	112	665	2,390	-	3,055
8	โนนดินหอม	153	423	2,968	5	3,396
9	เหล่ากาดยา	68	109	947	-	1,056
10	ห้วยหวาย	160	506	2,279	-	2,785
รวม		1,001	4,717	16,426	355	21,498

* ข้อมูลจากแผนพัฒนาการเกษตรระดับตำบล ศูนย์บริการและถ่ายทอดเทคโนโลยีการเกษตร

4.7 การอุตสาหกรรม

- สถานประกอบการอุตสาหกรรมในเขตองค์การบริหารส่วนตำบลหลุบคา ยังมีไม่มากนัก และที่มีอยู่ก็จะเป็นอุตสาหกรรมในครัวเรือน ดังปรากฏตามข้อมูลข้างต้น

อุตสาหกรรมการเกษตร

- โรงสีข้าว 20 โรง
- โรงสีข้าวชุมชน 1 โรง
- โรงงานเลี้ยงไก่พันธุ์เนื้อ 1 แห่ง

4.8 แรงงาน

- ประชาชนส่วนใหญ่ประกอบอาชีพทำนาและปลูกอ้อย แรงงานส่วนมากขาดความรู้ความเข้าใจและทักษะอีกทั้งไม่มีการรวมกลุ่มในการประกอบอาชีพเสริม ดังนั้นจึงทำให้เกิดปัญหาแรงงานอพยพเข้าไปทำงานในต่างจังหวัด เช่นกรุงเทพฯ เป็นจำนวนมากทำให้ตำบลไม่มีความเข้มแข็งทางด้านเศรษฐกิจ

4.9 การท่องเที่ยว

- ตำบลหลุบคาไม่มีสถานที่ท่องเที่ยวแต่อย่างใด จะมีก็เพียงแต่งานประเพณีของตำบลคืองานประเพณีรดน้ำดำหัวผู้สูงอายุ งานแห่เทียนพรรษา ซึ่งจัดเป็นงานเล็ก ๆ ภายในตำบลหลุบคา

4.10 กลุ่มอาชีพ

- ราษฎรส่วนใหญ่ในเขตตำบลหลุบคา มีอาชีพเกษตรกรรมเป็นหลัก ดังนั้นการรวมกลุ่มดังกล่าวจึงไม่ประสบผลสำเร็จเท่าที่ควร การรวมกลุ่มดังกล่าวสามารถแบ่งเป็นแต่ละหมู่บ้านได้ดังนี้

- | | |
|---|---------------------------------|
| 1. กลุ่มอาชีพทอผ้า | 6. กลุ่มปลูกอ้อย |
| 2. กลุ่มอาชีพปั้นโอ่ง | 7. กลุ่มเลี้ยงปลา |
| 3. กลุ่มจักสาน | 8. กลุ่มเพาะเห็ดฟางและเลี้ยงปลา |
| 4. กลุ่มปลูกหม่อนเลี้ยงไหม | 9. กลุ่มเลี้ยงจิ้งหรีด |
| 5. กลุ่มเลี้ยงสุกร / กลุ่มเลี้ยงไก่พื้นบ้าน | 10. กลุ่มเลี้ยงโค |

4.11 รายได้

□ รายได้เฉลี่ยรายปี 2556 จำนวน 32,971 บาท/คน/ปี (ข้อมูล จปฐ. ปี 2556)

5. ด้านแหล่งน้ำในตำบลหลุบคา

■ แหล่งน้ำธรรมชาติ

- | | | |
|-------------------|----|------|
| - ลำน้ำ , ลำห้วย | 5 | สาย |
| - แหล่งน้ำสาธารณะ | 31 | แห่ง |

■ แหล่งน้ำที่สร้างขึ้น

- | | | |
|-----------------|-----|------|
| - บ่อบาดาล | 449 | แห่ง |
| - ประปาหมู่บ้าน | 14 | แห่ง |
| - ฝายน้ำล้น | 13 | แห่ง |
| - บ่อน้ำตื้น | 149 | แห่ง |

6. ด้านเศรษฐกิจตำบล

■ **ผลิตภัณฑ์มวลรวม** รายได้เฉลี่ยต่อคนต่อปี จำนวนไม่น้อยกว่า 32,971 บาท/คน/ปี

■ **การเกษตร** ลักษณะภูมิประเทศของตำบลหลุบคาเอื้อต่อการเกษตร คือทำนา ปลูกอ้อยโดยผลผลิตที่สำคัญ คือ ข้าวและอ้อย

■ **ปศุสัตว์** เนื่องจากพื้นที่ส่วนใหญ่เป็นที่ราบ ประชาชนในตำบลประกอบอาชีพทำนาทำไร่อ้อยเป็นอาชีพหลัก การเลี้ยงสัตว์จึงไม่มีมากนัก จะเป็นลักษณะการเลี้ยงเพื่อประกอบการ สัตว์ที่เลี้ยงมี โค กระบือ สุกร และสัตว์ปีกอื่น ๆ เป็นต้น

- | | | | |
|------------------------------|-------|---|------|
| - โรงงานเลี้ยงไก่พันธุ์เนื้อ | จำนวน | 1 | แห่ง |
|------------------------------|-------|---|------|

■ **อุตสาหกรรม** ลักษณะการประกอบการอุตสาหกรรมในเขตพื้นที่องค์การบริหารส่วนตำบลหลุบคา เป็นอุตสาหกรรมขนาดเล็กและอุตสาหกรรมในครัวเรือน มีสถานประกอบการดังนี้

- | | | |
|-----------------------|----|------|
| - โรงงานทอผ้าขนาดกลาง | 1 | แห่ง |
| - โรงสีข้าว | 16 | แห่ง |
| - โรงงานทำกรอบพระ | 2 | แห่ง |
| - ตราขังอ้อย | 4 | แห่ง |

■ การพาณิชย์ มีสถานประกอบการดังนี้

- ปิมน้ำมันขนาดเล็ก (รวมปิมน้ำมัน) 3 แห่ง
- ปิมน้ำมันขนาดกลาง 1 แห่ง
- ร้านเสริมสวย - แห่ง
- ร้านซ่อมเครื่องยนต์เล็ก, อิเล็กทรอนิกส์ 6 แห่ง
- ร้านของชำและเครื่องดื่ม 30 แห่ง

7. ด้านการศึกษา

ในเขตองค์การบริหารส่วนตำบลหุบคา มีโรงเรียนระดับประถมศึกษา 7 แห่ง และ ศูนย์พัฒนาเด็กเล็ก 1 แห่ง ดังนี้

๑ โรงเรียนประถมศึกษา จำนวน 7 แห่ง

- 1.โรงเรียนบ้านหุบคา
- 2.โรงเรียนบ้านโคกไพรวัน
- 3.โรงเรียนบ้านเลิงฟุ่ม
- 4.โรงเรียนโนนศิลาเหล่าเกษตร
- 5.โรงเรียนบ้านภูดินหินกอง
- 6.โรงเรียนบ้านโสกหว่าโนนหอม
- 7.โรงเรียนบ้านเหล่ากาดย่า

๑ ศูนย์พัฒนาเด็กเล็ก จำนวน 1 แห่ง

โดยจำแนกรายละเอียดได้ดังนี้

ชื่อโรงเรียน	จำนวนครู	จำนวนนักเรียน	ระดับชั้น	ผู้อำนวยการสถานศึกษา
บ้านหุบคา	20	74	ป.1 – ม.3	นายสมโภชน์ งามประเสริฐ
บ้านโคกไพรวัน	6	45	ป.1 – ป.6	นายสมหมาย โพธิ์จักร
บ้านเลิงฟุ่ม	8	54	ป.1 – ป.6	นายเทพ อุดม
บ้านโนนศิลาเหล่าเกษตร	10	31	ป.1 – ป.6	นายคงฤทธิ์ ภิรมย์กิจ
บ้านภูดินหินกอง	11	132	ป.1 – ม.3	นายสงัด คำเรืองศรี
บ้านโสกหว่าโนนหอม	8	142	ป.1 – ป.6	นายเวช นามบุตดี
บ้านเหล่ากาดย่า	8	45	ป.1 – ป.6	นางวิชรา รูปชัยภูมิ
ศูนย์พัฒนาเด็กเล็ก	12	164	ก่อนปฐมวัย	นางบัวลอย มณีศรี

๑ อัตราส่วนระหว่างบุคลากรทางการศึกษากับนักเรียน คือ 1:12

■ นอกจากนี้ ยังมีที่อ่านหนังสือพิมพ์ประจำหมู่บ้านอีก 10 แห่ง คือ

1.บ้านหลุบคา	หมู่ที่ 1	6.บ้านเหล่าเกษตร	หมู่ที่ 6
2.บ้านโคกไพรวัน	หมู่ที่ 2	7.บ้านโสกหว้า	หมู่ที่ 7
3.บ้านเลิงท่อม	หมู่ที่ 3	8.บ้านโนนดินหอม	หมู่ที่ 8
4.บ้านโนนศิลา	หมู่ที่ 4	9.บ้านเหล่ากาดย่า	หมู่ที่ 9
5.บ้านภูดิน	หมู่ที่ 5	10.บ้านห้วยหวาย	หมู่ที่ 10

๑ ในเขตพื้นที่องค์การบริหารส่วนตำบลหลุบคา มีห้องสมุดประชาชนประจำตำบลหลุบคา โดยตั้งอยู่ที่ทำการองค์การบริหารส่วนตำบลหลุบคา

■ การจัดสวัสดิการด้านสังคม

- จัดสวัสดิการและสงเคราะห์เด็ก/สตรี/คนชรา/คนพิการ
- จัดสวัสดิการและสงเคราะห์ครอบครัวผู้ยากไร้
- จัดสวัสดิการและสงเคราะห์คนไร้ที่พึ่ง
- จัดสวัสดิการและสงเคราะห์ผู้ประสพภัย
- จัดสวัสดิการและสงเคราะห์ผู้ติดเชื้อเอดส์

8. สถาบันและองค์กรทางศาสนา

ประชาชนในเขตองค์การบริหารส่วนตำบลหลุบคา ส่วนใหญ่นับถือศาสนาพุทธ ซึ่งเป็นศาสนาประจำชาติไทย โดยเฉลี่ยประมาณร้อยละ 99 นับถือศาสนาพุทธ ที่เหลือนับถือศาสนาคริสต์ และศาสนาอื่น มีสถาบันและองค์กรทางศาสนา ดังนี้

■ วัด/สำนักสงฆ์	10	แห่ง	ได้แก่
1.วัดแกวอรัญญา		บ้านห้วยหวาย	หมู่ที่ 10
2.วัดแกวไพรวัน		บ้านโคกไพรวัน	หมู่ที่ 2
3.วัดสระประทุม		บ้านเลิงท่อม	หมู่ที่ 3
4.วัดศรีสง่า		บ้านโนนศิลา	หมู่ที่ 4
5.วัดแสงทองธรวาส		บ้านภูดิน	หมู่ที่ 5
6.วัดอินทกขิณาราม		บ้านเหล่าเกษตร	หมู่ที่ 6
7.วัดญาณนาวา		บ้านโสกหว้า	หมู่ที่ 7
8.วัดป่าโพธิ์ชัยวนาราม		บ้านโสกหว้า	หมู่ที่ 7
9.วัดสุวรรณवास		บ้านโนนดินหอม	หมู่ที่ 8
10.วัดไตรศิริมงคล		บ้านเหล่ากาดย่า	หมู่ที่ 9

9. การสาธารณสุข

ในเขตพื้นที่องค์การบริหารส่วนตำบลหลุบคา มีโรงพยาบาลส่งเสริมสุขภาพตำบลหลุบคา 1 แห่ง มีจำนวนบุคลากรทางการแพทย์สถานีนอนามัยบ้านหลุบคา 3 คน อัตราส่วนบุคลากรทางการแพทย์ต่อประชากร 1:1,318 คน (7 หมู่บ้าน) เพื่อให้การบริการประชาชนโดยผู้เข้ารับบริการจะเป็นโรคที่ไม่ร้ายแรงมาก หากเป็นโรคร้ายแรงจะเข้ารับการรักษาที่โรงพยาบาลแก้งคร้อ ซึ่งเป็นโรงพยาบาลประจำอำเภอแก้งคร้อ

■ ความปลอดภัยในชีวิตและทรัพย์สิน

ที่พักระบาดวิทยาตำราตรวจโรคอำเภอแก้งคร้อ จำนวน 1 แห่ง (ตั้งอยู่ที่บ้านภูดิน หมู่ที่ 5) และที่พักระบาดวิทยาตำราตรวจโรคอำเภอห้วยทับทัน

10. ด้านขนบธรรมเนียมประเพณี

องค์การบริหารส่วนตำบลห้วยทับทัน มีประเพณีวัฒนธรรมเช่นเดียวกับจังหวัดต่าง ๆ ในภาคตะวันออกเฉียงเหนือ ยึดแนวทางหรือหลักปฏิบัติตามความเชื่อของท้องถิ่น ถือว่ามีค่าแก่สังคมใครฝ่าฝืน หรือดเว้นให้กระทำตามกำหนดไว้ ถือว่าผิด

■ ประเพณีใหญ่ประจำเดือนต่าง ๆ ในรอบปี ฮีตสิบสอง ครองสิบสี่ หรือประเพณีสิบสองเดือน

1.เดือนเจียงหรือเดือนอ้าย	-บุญเข้ากรรม
2.เดือนยี่	-บุญคุณลาน
3.เดือนสาม	-บุญข้าวจี
4.เดือนสี่	-บุญพระเวส (มหาชาติ)
5.เดือนห้า	-บุญสงกรานต์
6.เดือนหก	-บุญบั้งไฟ
7.เดือนเจ็ด	-บุญชำระเบ็บบ้านหรือเลี้ยงปู่ตา
8.เดือนแปด	-บุญเข้าพรรษา
9.เดือนเก้า	-บุญเข้าประดับดิน
10.เดือนสิบ	-บุญข้าวกระยาสาร
11.เดือนสิบเอ็ด	-บุญออกพรรษา
12.เดือนสิบสอง	-บุญกฐิน-ลอยกระทง

■ งานสังคมสงเคราะห์และสวัสดิการสังคม

องค์การบริหารส่วนตำบลห้วยทับทัน ได้ให้ความสำคัญกับการดูแลผู้สูงอายุ และคนพิการ เป็นอย่างมาก ซึ่งมีผู้สูงอายุในเขตพื้นที่องค์การบริหารส่วนตำบลห้วยทับทัน มีสิทธิได้รับเบี้ยยังชีพผู้สูงอายุจากสำนักงาน สงเคราะห์จังหวัด(เดิม) จำนวน 689 ราย และในปีงบประมาณ 2557 องค์การบริหารส่วนตำบลห้วยทับทัน ได้จัดสรรเบี้ยยังชีพผู้สูงอายุเพิ่มขึ้นอีก 45 ราย รวมผู้ได้รับเบี้ยยังชีพผู้สูงอายุ 734 รวม

-ผู้ที่ได้รับเบี้ยยังชีพผู้สูงอายุ	รวม	734	ราย
-ผู้พิการที่ได้รับการจัดสรรจากกรมฯ	รวม	96	ราย
-ผู้ป่วยเอดส์ที่ได้รับการจัดสรรจาก กรมฯ/อบต.	รวม	13	ราย

■ ทรัพยากรและสิ่งแวดล้อม

- ทรัพยากรดิน สภาพดินโดยทั่วไปเป็นดินร่วนปนทรายแต่ดินล่างเป็นดินเหนียวบนลูกรัง
- ทรัพยากรน้ำ มีลำห้วย 5 แห่ง
- ทรัพยากรป่าไม้ เนื่องจากพื้นที่ส่วนใหญ่ในตำบลห้วยทับทันเป็นพื้นที่ที่ใช้ในการทำนา จึงทำให้พื้นที่

ในตำบลไม่มีทรัพยากรป่าไม้ที่สำคัญ แต่จะมีที่ปลูกเพื่อการบริโภคเท่านั้น

ศักยภาพในองค์การบริหารส่วนตำบลหลุบคา

□ ด้านการเมือง – การบริการ

■ โครงสร้างและอำนาจหน้าที่ในการบริหารงานขององค์การบริหารส่วนตำบลหลุบคา

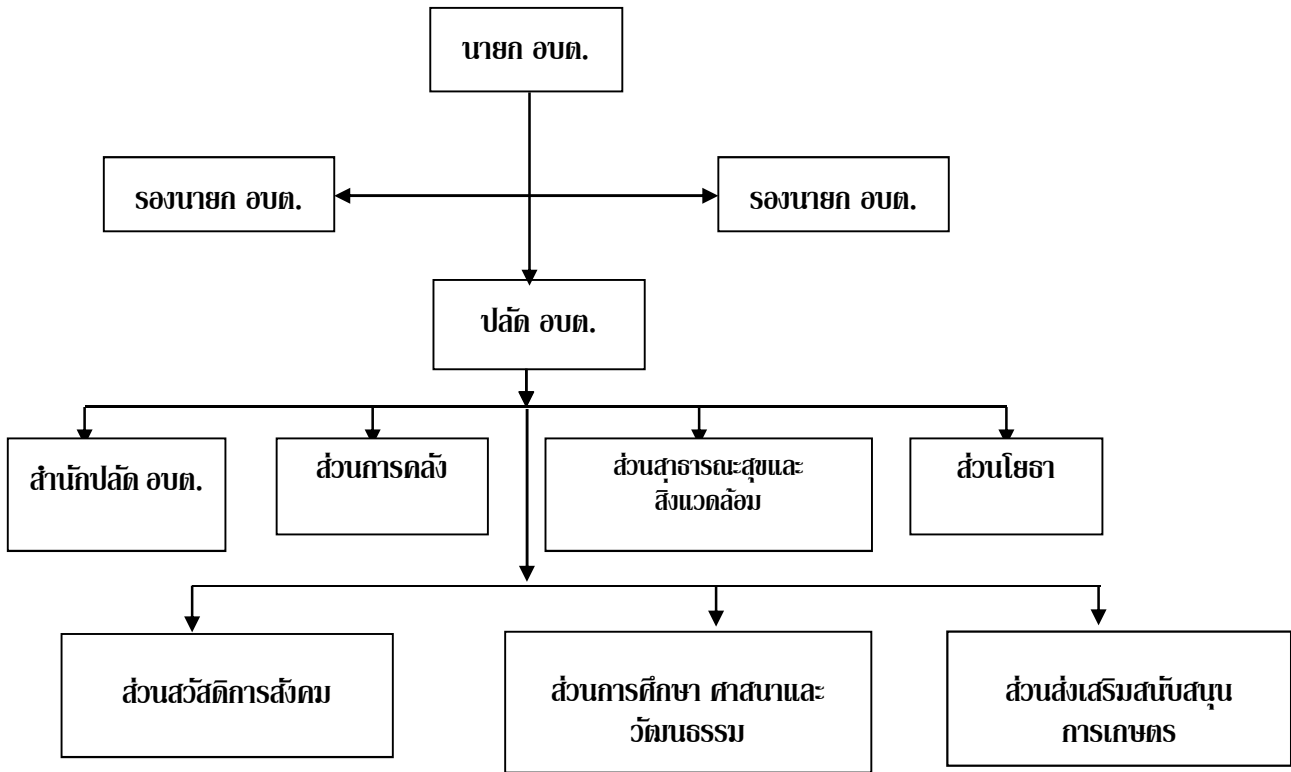

ศักยภาพในองค์การบริหารส่วนตำบลหลุบคา

1. สำนักปลัดองค์การบริหารส่วนตำบล มีภารกิจ หน้าที่ และความรับผิดชอบเกี่ยวกับ

■ งานบริหารทั่วไป เช่น งานธุรการและสารบรรณ งานบุคคล งานสวัสดิการ งานประชุม งานเกี่ยวกับการตราข้อบัญญัติ งานนิติกร งานการพาณิชย์ งานรัฐพิธี งานประชาสัมพันธ์ งานจัดทำแผนพัฒนาตำบล งานจัดทำข้อบัญญัติงบประมาณรายจ่ายประจำปี งานขออนุมัติดำเนินการตามข้อบัญญัติ งานอื่น ๆ ที่เกี่ยวข้อง หรือได้รับมอบหมาย

2. ส่วนการคลัง มีภารกิจ หน้าที่ และความรับผิดชอบเกี่ยวกับ

■ การรับเงิน การเบิกจ่ายเงินการฝากเงิน การเก็บรักษาเงิน การตรวจเงิน การหักภาษีเงินรายได้และการนำส่งภาษี งานเกี่ยวกับการรายงานเงินคงเหลือประจำวัน งานขออนุมัติเบิกตัดปีและขอขยายเวลาเบิกจ่าย งานการจัดทำงบประมาณแสดงฐานะทางการเงิน งบทรัพย์สิน หนี้สิน งบโครงการ เงินสะสมงานการจัดทำบัญชีทุกประเภท งานทะเบียนคุมเงินรายได้ งานพัฒนาและจัดเก็บรายได้ งานรายจ่ายงานอื่น ๆ ที่เกี่ยวข้อง หรือได้รับมอบหมาย

3. ส่วนโยธา มีภารกิจ หน้าที่ และความรับผิดชอบเกี่ยวกับ

■ งานสำรวจ ออกแบบ เขียนแบบถนน อาคาร สะพาน แหล่งน้ำฯลฯ งานการประมาณการค่าใช้จ่ายตามโครงการ งานควบคุมอาคาร งานการก่อสร้าง และซ่อมบำรุงรักษาทาง อาคาร สะพาน แหล่งน้ำ งานควบคุมการก่อสร้าง และงานอื่น ๆ ที่เกี่ยวข้องหรือได้รับมอบหมาย

ส่วนการคลัง

- ผู้อำนวยการกองคลัง	จำนวน	1	อัตรา
- เจ้าพนักงานพัสดุ	จำนวน	1	อัตรา
- นักวิชาการเงินและบัญชี	จำนวน	1	อัตรา
- เจ้าหน้าที่จัดเก็บรายได้	จำนวน	1	อัตรา
- ผู้ช่วยนักวิชาการเงินบัญชี(พนักงานจ้างตามภารกิจ)	จำนวน	1	อัตรา
- ผู้ช่วยเจ้าหน้าที่จัดเก็บรายได้(พนักงานจ้างตามภารกิจ)	จำนวน	1	อัตรา
- ผู้ช่วยเจ้าหน้าที่การเงินบัญชี(พนักงานจ้างตามภารกิจ)	จำนวน	1	อัตรา
- พนักงานจตมาตราบริวาร(พนักงานจ้างทั่วไป)	จำนวน	1	อัตรา
- คนครัว(พนักงานจ้างทั่วไป)	จำนวน	1	อัตรา

รวมบุคลากรที่มีอยู่ จำนวน 9 อัตรา

ส่วนโยธา

- หัวหน้าส่วนโยธา	จำนวน	1	อัตรา
- ผู้ช่วยนายช่างโยธา	จำนวน	1	อัตรา

รวมบุคลากรที่มีอยู่ จำนวน 2 อัตรา

ส่วนสวัสดิการสังคม

- นักบริหารงานส่วนสวัสดิการสังคม	จำนวน	1	อัตรา
- ผู้ช่วยนักพัฒนาชุมชน(พนักงานจ้างตามภารกิจ)	จำนวน	1	อัตรา

รวมบุคลากรที่มีอยู่ จำนวน 2 อัตรา

ส่วนการศึกษา

- นักบริหารงานการศึกษา	จำนวน	1	อัตรา
ครูศูนย์พัฒนาเด็กเล็ก 1 แห่ง			
- ครูผู้ดูแลเด็ก	จำนวน	2	อัตรา
- หัวหน้าศูนย์เด็กฯ	จำนวน	1	อัตรา
- พนักงานจ้างตามภารกิจ	จำนวน	9	อัตรา

รวมบุคลากรที่มีอยู่ จำนวน 13 อัตรา

ส่วนส่งเสริมสนับสนุนการเกษตร

- นักบริหารงานการเกษตร	จำนวน	1	อัตรา
------------------------	-------	---	-------

รวมบุคลากรที่มีอยู่ จำนวน 1 อัตรา

หมายเหตุ พนักงานส่วนตำบลทั้งหมด จำนวน 16 คน ลูกจ้างประจำ จำนวน 1 คน พนักงานจ้างตามภารกิจ จำนวน 18 คน พนักงานจ้างทั่วไป จำนวน 5 คน

■การบริหารรายรับขององค์การบริหารส่วนตำบลหลุบคา

1. รายได้จากภาษีอากร

- ภาษีบำรุงท้องที่
- ภาษีโรงเรือนและที่ดิน
- ภาษีป้าย
- ภาษีมูลค่าเพิ่มและธุรกิจ
- ภาษีสุรา
- ภาษีและค่าธรรมเนียมรถยนต์และล้อเลื่อน
- ภาษีสรรพสามิต
- อากรมสรรพ
- อากรฆ่าสัตว์

2. รายได้ที่ไม่ใช่ภาษีอากร

- หมวดค่าธรรมเนียมค่าปรับและใบอนุญาตต่าง ๆ
- หมวดรายได้จากทรัพย์สิน
- หมวดรายได้เบ็ดเตล็ด

3. เงินอุดหนุน

- เงินอุดหนุนจากรัฐบาล

■การบริหารรายจ่ายขององค์การบริหารส่วนตำบลหลุบคา

1. รายจ่ายจำแนกตามแผนงาน

- ด้านบริหารทั่วไป
- ด้านบริการชุมชนและสังคม
- ด้านการเศรษฐกิจ
- ด้านการดำเนินงานอื่น

2. รายจ่ายตามหมวดรายจ่าย

- หมวดรายจ่ายงบกลาง
- หมวดเงินเดือนและค่าจ้างประจำ
- หมวดค่าจ้างชั่วคราว
- หมวดค่าตอบแทนใช้สอยและวัสดุ
- หมวดเงินอุดหนุน
- หมวดรายจ่ายอื่น
- หมวดค่าครุภัณฑ์ที่ดินและสิ่งก่อสร้าง

11.ด้านทรัพยากรธรรมชาติและสิ่งแวดล้อม

องค์การบริหารส่วนตำบลหลุบคา มีเขตพื้นที่สาธารณะประโยชน์ 2,932 ไร่ และมีทรัพยากรธรรมชาติที่อุดมสมบูรณ์ของดิน จึงทำให้พืชผลการเกษตร ประเภท ข้าว , อ้อย ได้ผลผลิตดี แต่ปัจจุบันพื้นที่ป่าเหลือน้อย จึงต้องให้ความสำคัญในการบริหารจัดการทรัพยากรธรรมชาติและสิ่งแวดล้อมในพื้นที่เป็นลำดับแรกๆ